

Differensiert forvaltningsplan for Hornindalsvassdraget

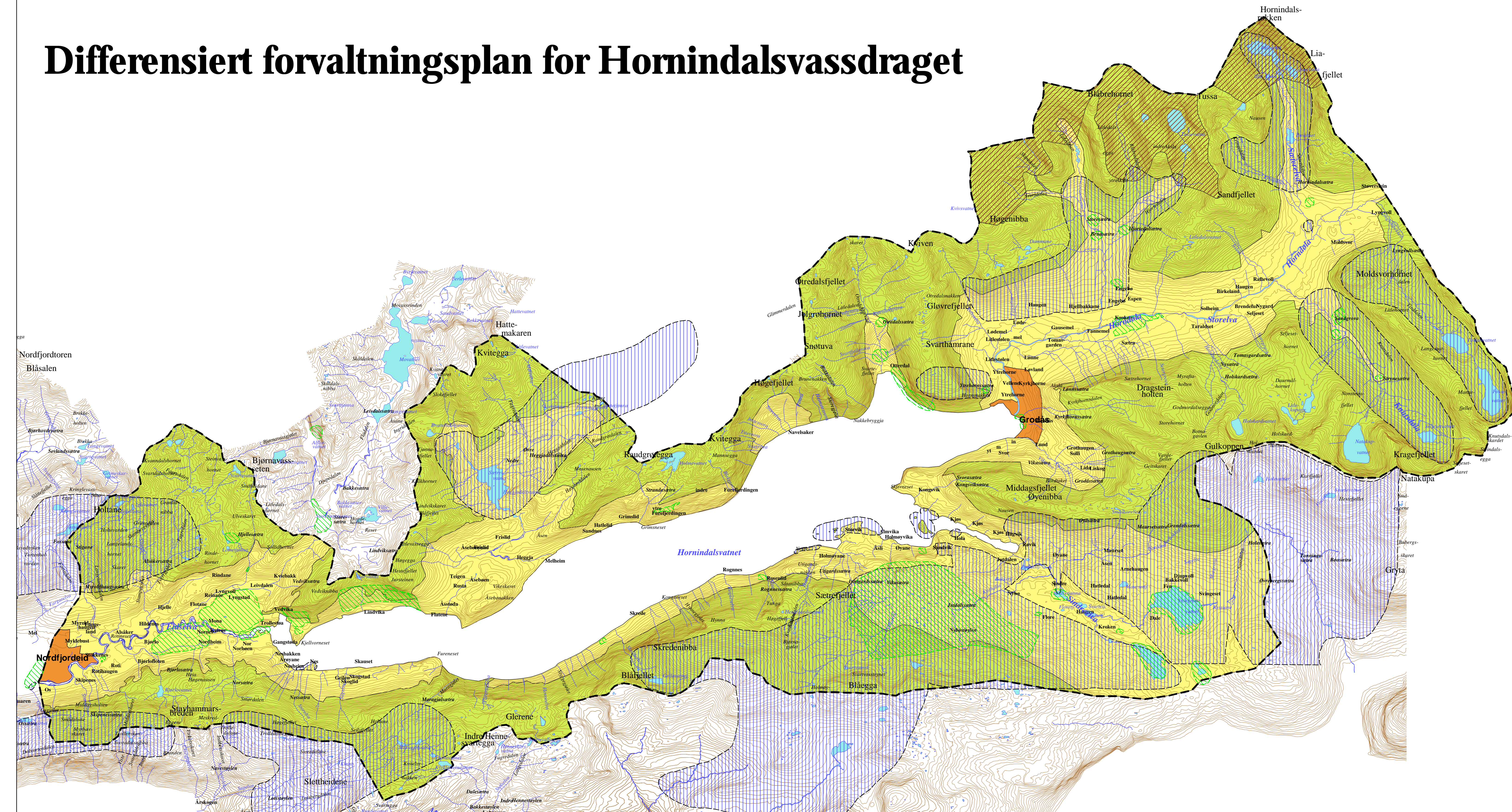

Forvaltningskategorier

Ordet "forvaltningskategori" i denne sammenheng er en tabsett verdi som indirekte fortel kor stor konflikt et inngrep eller tiltak vil utgjere i høve til verneverdiene i vassdraget. Forvaltningskategorierne er retningslinjer for ein individuell og skjønnsmessig vurdering av inngrepa og tiltaka. Kategorierne er tabsett frå 1 til 4, der aukande tal gjev aukande konfliktnivå, og difor krev grundigare vurdering av dei ulike interessene som inngrepet kan ha vedrørande på. Eventuelle sløpper av inngrepet vert vurdert i høve til nytteverdien av inngrepet.

Ingen av dei fire konfliktkategoriene inneheld absolutte kriterier. Omgrepet "normal" betyr kva vi rekner som vanleg. Men som det er omtalt fleire stader i planen, vert konfliktvurderinga i den enkelte skild vurdert utifrå kva som vert berørt av inngrepet. Berre kategori 4 har ein ordlyd som betyr at ein må rekne med som normalt at inngrepet ikkje kan gjennomførast. Men sjølv med denne kategorien, må ein vurdere om inngrepet er i konflikt med vernevernlaget. Tilvarande for kategori 1 er dette ein kategori der ein må rekne med små eller ingen konflikta i høve vernevernlaget, men ein skal likevel vurdere det. Generelt kan ein for både kategori 1,2 og 3 har sjansen til å få gjennomført tiltaket dersom ein tek tilstrekkeleg nok omsyn til vernevernlaget gjennom å tilpasse eller avgrene inngrepet.

Dei fire kategoriene er som følgjer:

| Kategori | Betydning |
|----------|--|
| 1 | Tiltak eller inngrep som normalt kan gjennomførast |
| 2 | Tiltak eller inngrep som normalt ikkje er i konflikt med vernevernlaget, men der søknadene må vurderast opp mot verneverdiene |
| 3 | Tiltak eller inngrep som normalt vil vere i konflikt med vernevernlaget, og der omfattande detaljering og utforming av inngrepet avgjer om tiltaket kan utførast |
| 4 | Tiltak eller inngrep som er i konflikt med vernevernlaget og normalt ikkje kan utførast |

Dei aktuelle lovverk som søknadene om tiltak må vurderast i høve til er:

| | |
|--|-------|
| Plan- og bygningslova av 14.juni 1985 nr 77 | (PBL) |
| Lov om vassdrag og grunnvann 24.nov. 2000 (Vassressuslova) | (VRL) |
| Jordlova av 12. mai 1995 | (JL) |
| Lov om naturvern av 19.juni 1970 nr 63. | (NL) |
| Lov om vern mot forurensningar og om avfall av 13.mars 1981 nr 6 | (FL) |
| Skogskovlova 21.mai 1965 | (SL) |
| Lov om laks- og innlandsfisk m.v. av 15.mai 1992 nr 47 | (LJL) |
| Lov om kulturminne 09. juni 1978 nr 50 | (KL) |
| Lov om motorisert ferdsel i utmark og vassdrag 10.juni 1977 nr. 82 | (ML) |
| Energilova 29. juni 1990 nr. 50 | (EL) |
| Lov om akvakultur (akvakulturlova) 17. juni 2005 nr. 79 | (AL) |

Dei mest aktuelle typar tiltak og inngrep er lista opp, og det er skilt mellom tiltak i vasssystemet og utanom vasssystemet. Vasssystemet definerer vi her som anslatt opp til bogaste ti års flaumastand, og ein tek med bekkar som normalt har vassføring og ikkje går tørre i sommarhalvåret. Listene nedanfor er ikkje uttømmende. Eventuelle tiltak/inngrep som ikkje står opplista her må vurderast særskilt i kvart enkelttilfelle.

Tiltak og inngrep i vasssystemet

| Type inngrep/tiltak | Formål | Vassdragssoner | | | Krav om godkjenning/beredning | Avgjerdsmynde |
|--|--|----------------|--------|--------|-------------------------------|-----------------------------|
| | | Sone 1 | Sone 2 | Sone 3 | | |
| Veganlegg-/bru | Landsbruksveg | 2 | 2 | 3 | SL, PBL, VRL | Kommunen, NVE |
| Veganlegg-/bru | Vegtrafikk, off.bilveg etter pbl | 2 | 2 | 4 | PBL, VRL | Kommunen, Vegvesenet, NVE |
| Masseuttak i vasssystemet til eige husbehov inntil 25m ³ år | Produksjon av sand og grus | 1 | 1 | 3 | PBL, (VRL) | Kommunen og ex. NVE |
| Masseuttak i Eidselva til eige husbehov inntil 10m ³ år | | 2 | 3 | | PBL, (VRL) | Kommunen og ex. NVE |
| Masseuttak for sal | | 2 | 3 | 4 | PBL, VRL, FL | Kommunen, NVE, FM |
| Masseuttak for sal i Eidselva | Uaktuelt | | | | | |
| Utfylling i vasssystemet | Deponering av masse | 4 | 4 | 4 | PBL, VRL, FL | Kommunen, NVE, FM |
| Jordvanningsanlegg | | 2 | 3 | | PBL, (VRL) | Kommunen og ex. NVE |
| Vassforsyning og vass til industriformål | Vassforsyning og vass for kommersiell/industriell utrusting | 2 | 2 | 3 | VRL, Drakkvannsf., PBL | NVE, Matrikylstet, Kommunen |
| Forbygging/strandkledding/Flaumvern | Ungår erosjon, ødebet og flaumskader | 2 | 2 | 3 | VRL, PBL | NVE, Kommunen |
| Kanalisering | Innvinning av areal | 3 | 3 | 4 | VRL, PBL | NVE, Kommunen |
| Kraftleidningar og andre tekniske installasjonar | Strømtransport, kommunikasjon m.m. | 2 | 2 | 4 | PBL, EL | Kommunen, NVE |
| Kabelinstallasjonar i vasssystemet | Varmeveksling, kommunikasjon m.m. | 2 | 2 | 4 | VRL | NVE |
| Bekkelukking | Effektivisere jordbeiot, (Bakkeplanerings- redusert erosjon) | 3 | 3 | 4 | VRL, (Kommunen) | NVE, (Kommunen) |
| Fiskeoppdrett | Produksjon av seilfisk og matfisk | 4 | 4 | 4 | AL, FL, VRL, PBL | Fdir, FM, NVE, Kommunen |
| Forureining/utsepp frå avløpsanlegg | Vassdraget som resipient | 2 | 3 | 4 | FL | Kommunen og evt. FM |
| Anna forureining | Vassdraget som resipient | 4 | 4 | 4 | FL | Kommunen og evt. FM |
| Fiskekultiveringstiltak | Auke betete fiskebestand | 2 | 2 | 3 | LJL | FM |
| Brygge/mølo | Auke tilgjenge til vassdraget | 2 | 2 | 4 | PBL, VRL | Kommunen, NVE |
| Bilspottvassport m/motor | Utøve vassport | 2 | 3 | 4 | ML, PBL | Kommunen |
| Nauar | Oppbevaring av bit og retslap for fiske | 2 | 2 | 3 | PBL | Kommunen |
| Småskala vasskraftutbygging med effekt opp til 1000 kW | Energiproduksjon | 3 | 4 | 4 | VRL, PBL | NVE, Kommunen |
| Snauing av kantvegtaasjon | | 4 | 4 | 4 | PBL, VRL, JL | FM via kommunen |

Tiltak og inngrep utanom vasssystemet

| Type inngrep/tiltak | Formål | Vassdragssoner | | | Krav om godkjenning | Avgjerdsmynde |
|---|------------------------------|----------------|--------|--------|---------------------|----------------------------|
| | | Sone 1 | Sone 2 | Sone 3 | | |
| Veganlegg-/bru | Landsbruksveg | 2 | 2 | 4 | SL, PBL | Kommunen |
| Veganlegg-/bru | Vegtrafikk, bilveg etter pbl | 2 | 2 | 4 | PBL, VRL | Kommunen og Vegvesenet |
| Råstoffutvinning utanom vasssystemet til eige husbruk inntil 25m ³ | Produksjon av sand og grus | 1 | 1 | 3 | PBL | Kommunen (melding) |
| Råstoffutvinning for sal | | 2 | 3 | 4 | PBL, JL, FL | Kommunen, FM |
| Bygg og anlegg | Bustader, industri | 1 | 2 | 4 | PBL, JL, KL | Kommunen |
| Hytter | | 1 | 2 | 3 | PBL, JL, KL | Kommunen |
| Kraftleidningar og andre tekniske installasjonar i luft | | 2 | 3 | 4 | PBL, EL | Kommunen etter melding NVE |
| Bakkeplanering | Effektivisere jordbeiot | 2 | 4 | | JL, KL, FL | Kommunen, FK, FM |
| Oppdyrking | Matproduksjon, beite | 2 | 4 | | JL, KL | Kommunen |
| Snauing av kantvegtaasjon | | 4 | 4 | 4 | SL, JL, VRL | Kommunen |
| Flatehogst og treslagskifte | | | 2 | 3 | SL | Kommunen |

Politiske handsaming

| Vedtatt | Sak nr. | Dato |
|-------------------|---------|------------|
| Eid kommune | 40/07 | 21.06.2007 |
| Stryn kommune | 43/07 | 03.07.2007 |
| Hornindal kommune | 19/08 | 24.04.2008 |



DIFFERENSIERT FORVALTNINGSPLAN FOR HORNINDALSVASSDRAGET

Kommunedelplan for delar av kommunane Eid, Stryn og Honindal

SONEINNDDELING AV HORNINDALSVASSDRAGET

- Sone I Område med høg grad av menneskeleg påverknad.**
Områda ligg i og nær tettstader. Arealet er påverka av mange slag inngrep og tiltak. Verneverdiene er mest knytt til restområde av våtmarkar i elveleika, elva som landskaplement, friluftsområde i strandson til elva, og kulturminne i form av gamle bygningar, gravhaugar og gravplasser. Det skal leggast særleg vekt på at inngrep og tiltak ikkje skadar opplevinga av vassdraget, kulturminne langs elva og tilhøva for å koma til elva og drive friluftsliv.
- Sone II Område med middels grad av menneskeleg påverknad.**
Områda med aktiv landbruk og spekk bosetning. Arealet er i varierende grad påverka av inngrep. Verneverdiene er knytt til det overordna landskapsrommet, mange vakkre landskap, område med aktiv friluftsliv, spesielle naturvondar som overvintingsområde for vassfugl og mange type kulturminne, få stensetters fra tid bygnings av 1900-talet. Det skal særleg leggast vekt på å ta vare på friluftsområde og verneverdige og viktige naturfokontar, kulturlandskap, kulturminne og fiskeressursar. Ein skal unngå plassering av hus og hytter nær inntil vassdraget mellom vassdraget og bosetning.
- Sone III Område med liten grad av menneskeleg påverknad.**
Områda med relativt uroert natur. Her finn ein viktige beiteområde og aktivt nytta støvsområde. Enkelt friluftsliv. Det er store verneverdiar knytt til nedbørfelst som system, og verneverdiar knytt til flate fjordområde. Det er stort ved desse områda må takast vare på tiltak og inngrep må ikkje skade påviste verneverdiar eller naturfokontar.

TEIKNFORKLARING

- Plangrense
- Delar av vassdraget som er overført til Tussa kraftverk
- Viktige naturområde (EDNA, biologisk mangfald m.m.)
- Viktige friluftsområde (FRIDA)
- Kommunegrense
- Riksveg/Europaveg
- Fylkesveg
- Kommuneveg

